朝鮮日報

朝刊

本紙朝夕刊十面

發行所 京城府太平通一丁目六一 株式會社朝鮮日報社

社說

頻繁한勞働爭議

物價高와勞賃低가原因

一

象二浦에잇는 日本製鐵會社의 職工 七百餘名이 待遇改善과 賃金引上을 要求하고잇다함은 旣報한바어니와, 今月通信에 依하면 平北 朔州郡楊洲金鑛鑛夫六百餘名은 勞賃引上을要求코 鑛主에게 罷業을斷行하엿슴에 同鑛城에잇는 各鑛山鑛夫 五千餘人도 勞賃의 歎引을 듣어 不平을 觸하고잇다 한다。日鐵爭議에잇서서는 會社當局이 社長의 不在를 理由로 解決을 遲延하기때문에 警察에서까지 出馬하야 會社當局에 勞賃引上을 勸告하야 調停에 努力한다 하거니와, 이가튼 勞働爭議는 象二浦, 朔州, 鑛城에 限할것이 아니로서, 物價가 高하고, 勞賃이 相當的으로 나즌 現下에잇서서는 더만히 일어날 可能性을 가젓다하겟다。

二

最近 物價指數와 勞賃指數를 比較할 資料를 方今 가지지못하얏기때문에 勞賃의 當然 引上되어야할 比例를 말할수업스나, 吾人의 日常 經驗하는 常識으로 보드래도 物價에 比하야 勞賃이 오르지안흔것은 事實이다。吾人의 推算에依하면 金輸出禁止前인 昭和六年十二月以前과 今日과의 間에는 平均物價에 잇서서 三割乃至 五割이 올랏다。特히 勞働階級의 必需品인 米價는 六七割이올랏다。그런데 勞賃은一、二割이 오른곳이 적고甚하면 그前보다 내린곳이잇다。鑛城各鑛山 鑛夫의 勞賃이普通 三十錢이오 最高七十錢 이라하며 咸興一帶의 勞働者의賃金이 三十錢內外인데 米價는米이 一升四十八錢 小米가 四十九錢이라하니 一日賃金이 米一升값도 되지아니하나 어찌 鑛城 咸興뿐이리오 적어도 工場이잇고勞働者가 相當히 集中된 地帶에는 모다 이런 現象을 볼것이다。勞働者의 賃金引上要求가 決코 妄動이라 할수업다。

三

最近 滿洲의 膨脹과 對滿輸出을 目的한 朝鮮內의 企業의 勃興으로 勞働의 需要를 增加케한것은 事實이다。따라 從前 農業勞働者로 잇든者나 失業한 勞働者로서 職業을 엇게된者가 만하진것은 否認치안는다。그러나 有業이란말과 生計를 해나간다하는 말과는 全然 딴事實이니 비록 일할만한 業이 잇드래도 밧는바 賃金이 生計를 維持할만한 程度에 達하지 못한다 할진대 結局 半就職에 不過하나, 이런 點으로 보면 最近의 景氣가 勞働者에게 도리혀 生活上 脅威를 주엇다고도 할수잇다。

四

物價는 經濟事情에 따라 時時 變動하는것이 例事다。그러므로 一年內에 五割乃至 十割以上의 騰落을 보는수가잇다。그런데 賃金 或은 俸給은 이에 比例치안는것이 常事다。物價가 오를때는 給料의 오름이 遲遲하고 物價의下落될때는 給料의 削減되어 急하니 原則으로 給料生活者는恒常 不利한 立場에 잇는것이 避치못할 事實이다。그러므로 이不公平에 빠지기쉬운 그 制度를 監視하고 制裁하는 中立機關을 設置하거나 法律로서 規定을定해두는것은 目下의 急務다。先進國에는 이미 工場法이란것이 잇고、服務規定이 잇서 多少 企業家들의 專橫을防止하는 例가 잇지마는 이것도公正히 勞資의利害를 仲裁하는수는업다。況 朝鮮과가티 勞資爭議에 對하야 何等仲裁的 立法이 업고、勞資의爭議에 放任하는 狀態에서는 勞働者의 不利益한結果는 十中八、九의 일이다。이點으로 보아 進步된 工場法이 緊要하거니와、이번 三處의爭議에 際하야 當局의 公正한仲調停이 必要할것이다。

經濟的實權잡고저 極東空軍制覇企圖

香港을對極東航空路크로스點으로定하고 對岸九龍에는大商業飛行場을建設할豫定

英國政府의新意圖

【香港發】極東空軍擴充의 使命을帶하고派遣되엿다고 傳하는英國航空部의 웰스、라더兩大佐의一行은去十日新嘉坡로부터 當地에 到着하야 英國陸海軍當局과二回에亘하야會議를行하고 政廳其他商業界各有力者等과懇談을遂하고 또各要所飛行場等을 視察한後十二日新嘉坡로부터 다시濠洲에赴할터이라고한다。今回의 派遣目的은策略的으로보담도 오히려極東의商業航空路를 各國에 率先하야制覇하고東亞의 航空路에依한經濟進出의 實權을掌握하려고함에잇다

一、香港을歐米列國의 對極東商業航空路의 크로스點으로한다 이것을爲하야 香港對岸九龍에大商業飛行場을 建設할것

一、有事之時에 各商業航空路를援護할수잇도록 香港의防空設備를 一層强化할것

一、新嘉坡、香港間의 航空路를早急히實現하고 萬一의際에는新嘉坡로부터 直時香港을支援케할것

의三方針으로 計畫을完成의具體的準備는이미 終了하엿다고。

希臘政府 革命後收拾에着手

【아덴스十四日發聯合】革命叛亂이鎭定되는대로 希臘政府는革命前後處置와內政對策講究에 着手키로되여 首相찰다리스氏는十四日 에다리스[illegible]와 會見하고 首相은매우 [illegible]하엿다 [illegible] 左의諸要案에對하야 協議를 遂하엿다

一、革命軍에加擔한 [illegible]

一、兵士水兵의 [illegible]

一、革命軍에 加擔한베니젤로스氏等政治家의處分

一、亡命政治犯人의 [illegible] 對策

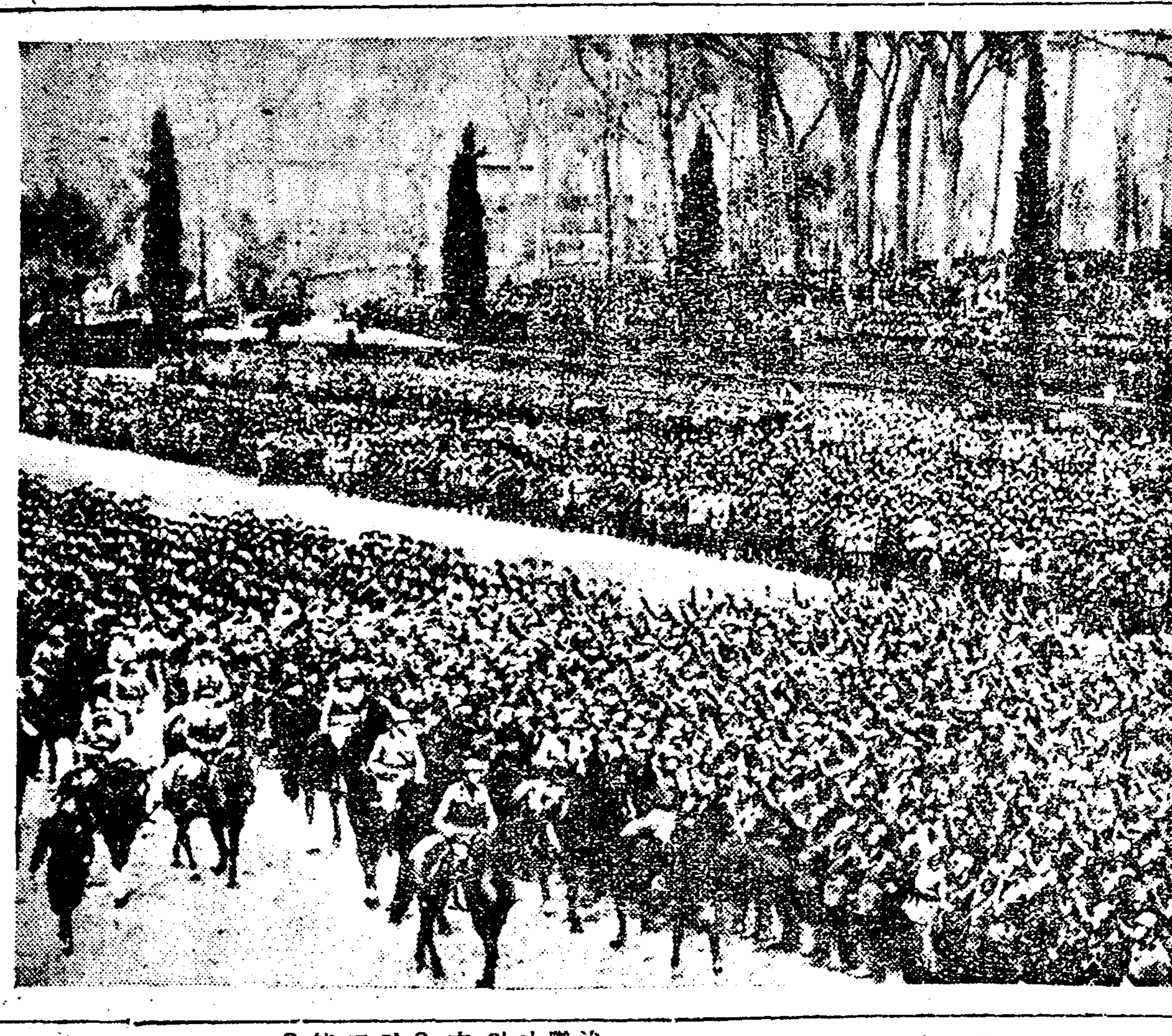

阿弗利加에動員

「에디오피아」와의國境問題를 有利하게解決할野心으로 伊國首相 뭇솔리니는 精兵數萬을 아프리카로動員키로決定하고 動員前에 國民軍編成十週年祭를 機會로軍隊檢閱을 行하는光景이다

廬山會議압두고 蔣公使에歸國命令

日中問題協議注目

【上海發】國民政府는蔣駐日公使에게 四月初旬東京發歸國하라는 歸國命令을發하엿슴으로 蔣公使는四月五日頃東京을發할 豫定인데 歸國한後에蔣介石氏는 汪兆銘、孔祥熙、宋子文、黃郛氏等을 廬山에召集하고 蔣公使를加하야日中兩國間의政治的諒解의 促進과 並行하야日中兩國의貿易의調整借款問題其他當面한重要問題에對한 今後의方針과具體策을協議하기爲하야廬山會議를召集하기로되엇다

北鐵交涉은成功이나 諸難問은依然存在

國境非武裝化問題漁業問題等 外務當局意見發表

【東京電話聯合】十四日莫斯科에서 蘇聯邦外務人民委員長리트비노프氏가 北鐵讓渡調印成立을祝하고 併하야日蘇間의 目下의懸案解決을期待하고行한 聲明에對해서는 十五日正午까지 外務省에는 아모公電이 到着하지아니햇스나 外務省에서는 리트비노프氏의聲明內容에 對해서는 極히協調的部分을 應하고잇는것으로 多大한 好意를 表하고잇다 聲明中에 言及하는日蘇兩國의懸案의解決에 對해서는 兩國이 다 直時態度를表明하는것을 避하고잇스나 如左한態度를 取하고잇다

一、漁業協定改訂問題는 歸國中인 太田大使의歸任을 기다려 開始될터인데 同協定改訂의 將來에對하야 多大한期待를 가지고잇는터도 日蘇關係를 一步一步 親善關係에促進할수잇는것이라고 미더진다

一、國境地帶 非武裝化問題 最近數年 極東의情勢에 照하야蘇聯邦이 그國境地帶를 武裝化하고잇다고 非難되는바아니라 蘇聯邦의 國境武裝化에 依하야 極東의狀態는 險惡化에 拍車를 加하게되는것이다 그런데 蘇聯邦은 傳하는바와가티 如斯한狀態의 緩和에 [illegible] 一定한 目的으로 兵力을 撤收하야 兵力量을 緩和하고 武裝兵力을 撤收하야 極東의平和를 維持한다는것은 本側으로서도 所期하는바이니 日本側은 이에 對하야 差支가 업스나 將來의 安定이 [illegible]

一、그리고傳하는바에依하면 리트비노프氏가「日本政府는蘇聯邦政府가提議한提案에依하야 日本政府의消極的態度를 表示하엿다」고하얏다고하는데 이것은 日本政府는 蘇聯邦의諸懸案解決을 爲하야 北鐵讓渡協定이 無事히 成立한 날에 [illegible]

赤字公債發行案 二件提出

【東京電話聯合】政府는 豫算과가티追加豫算에 伴하는 赤字公債發行에關한二件을 衆議院에提出하엿다 이로써 政府提出法案은 五十五件이되고 政府의今期議會提出法案은 以上의것으로 끗틀막게되엿다 그리고 十五日午後院內에 砂田豫算委員長과會見하고 豫算審議를促進해달라고懇請하엿다

日中國交轉換에 不侵略條約締結

蔣·汪兩氏有吉公使에게提唱

會談內容은極秘密

【東京發】去一月二十九日三十兩日에亘하야 駐中日本公使有吉氏와蔣介石、汪兆銘兩氏의 사이에行한南京會談의內容은 極秘에附한바되여 이에關해서는 各種의臆說이流布되어 이것을中心으로對中借款問題까지 展開되엿는데 南京會談에서 蔣介石、汪兆銘兩氏는 異口同聲으로 上海、滿洲兩事變以來 中國國民의사이에 뿌리가피백힌抗日排日貨의思想의 徹底的取締를行하야日中國交의 轉換打開를實現하려면此際에 日本側에서中國을侵略하지안는다는 保證을得하는것이 前提條件이다라고日中不侵略條約締結을 提起한것이 判明되엿음으로 關係方面에서는 그推移影響을重視하고잇다。

民政黨院內總務會

【東京電話聯合】民政黨은 政府提出貸附金處理、地方制度改正兩案에對한態度를 決定하기爲하야十五日午前十一時 院內에서總務會를開하고 協議한結果

一、政府貸附金處理法案 政友會와 交涉한後에 가、貸附据置期間을 設定할것 나、法律에依한委員會委員은 二十名中 原案에依하면民間委員五名이되어잇는데 이것을過半數에增加하기로 修正을加하야 兩黨一致法案의通過에努力할것

一、地方制度改正法案 이것도 亦是政友會와協議한後 滯納處分을受한者의 被選擧權停止에修正을加하야그것을可決할것

右修正案에對하야 委員會에서作田高太郞氏賛成意見을 述하기로決定하고散會하엿다

米穀現在總數量 四千六百餘萬石

昨年보다一割四分의大減少 十五日에最終發表

【電通東京電話】三月一日現在米穀現在高調査(第五次最終)를 昭和十年三月一日現在 日本內地의 米穀現在高는 總數約四千六百四十八萬七千三十一石으로 이것을 前年同期의 五千四百六萬六千七百七十六石에比하면 七百五十七萬八千九百七十六石、約一割四分의 減少를示하고잇다 昭和十年度產米를 如左하다(單位石)

日本內地米四四、四九八、一七九 昭和九年度와의比較 (減) 八、〇三五、三二九

朝鮮米	一、六二一、四四一
同(增)	五二一、五四七九
臺灣米	三、六六六、一八三
同(減)	三〇、七九三
外國米	一、一二八
同(減)	三八、三二三
計	四六、四八七、〇三一
同(減)	七、五七八、九七六

【電通東京電話】三月一日現在米穀殘存高에對하야 十五日發表의分、北海道外六地方分、及國有鐵道貨車에실려잇는것을 如左하다(單位石)

北海道 一、六七四、五〇七 昨年同期에比하야

青森縣	二六五、七一六
同(減)	五三八、四七四
岩手縣	四〇〇、八七四
同(減)	四四四、六二一
秋田縣	三〇三、四八五
同(減)	一、三〇七、二〇〇
富山縣	二一〇、〇六八
同(減)	一、一七九、三九一
德島縣	一六五、二〇〇
同(減)	三〇二、八八七
鹿兒島縣	八六、四五八
同(減)	六四六、三三九

同(減)	一、三三四、八〇六
國有鐵道의貨車에실려잇는것	四四二、四四四
同(減)	二五、六八八
小計	六、一三三六、八六三
同(減)	一、七〇二、二九五
前回까지發表한四十地方分	四〇、三五〇、一六八
同(減)	五、八七六、六八一
合計	四六、四八七、〇三一
同(減)	七、五七八、九七六

南洋委任統治繼續 國聯서結局是認!

政治上法理上兩方面硏究結果

十三日에意見發表

【쥬네브發】日本南洋諸島委任統治權으로 來二十七日、日本國際聯盟脫退의 實現과의關係에對하야聯盟事務局은 政治上、法理上의兩方面으로부터 研究하야 日本委任統治繼續是認의結論에이르고잇다 다만그것을公言하는것은 事務局의職務上猶豫하고잇는데 十三日事務局當局은右結論을認定하는意味로 左의意見을述하엿다。

日本政府가 委任統治權을放棄하지안코 또聯盟委任統治委員會參加를 繼續할意思가잇는것은우리도알고잇는데이件에對해서는一九一九年 一月十九日附講和會議의 舊獨逸植民地委任統治에關한 槪括的決定、同年五月七日重要聯合國及 米國으로서 成立된最高會議의太平洋赤道以北의 獨逸植民地를日本의委任統治에附하기로決定、同六月二十八日의 벨사이유條約第百十九條及 最後에同條約第二十二條第八項에依한 聯盟理事會가一九二〇年 十二月十七日各委任統治國에 對하야 與한定義를 基礎로 決定하지안코는 아니된다。聯盟 最高幹部는 日本脫退確定後의 日本委任統治權問題를 아직 審議하지안코 더욱이 受任國은聯盟國이아니면아니될것인지와 先決問題를明昧하지아니햇는데 이것은지금聯盟으로서는 如斯한問題를提起하지안코 또日本의委任統治國으로서의 資格을否定할意思가 업는것을表示하는 것이다

그리고 來六月의委任統治委員會에서는 昨年의委員會에서日本委員이約束한대로 日本의委任統治下의 諸島가武裝을行하고잇다는風說에關한 日本政府의說明이 提示될터이다。또委任統治國은 統治成績에달린 것인데 지금까지의 年次報告에依하야日本의 成績이가장조흔것은 日本의弱點인것이 認定되고잇다。

上海 北鐵財産引渡 露亞銀行서反對

問題解決이極注目

【上海發】從來北鐵讓渡協定成立에依하야 協定第二條의附屬財産等一切의權利도 當然讓渡되는結果上海에잇는 北鐵倉庫、食庫와英租界에잇는 事務所에잇는 動産物等米國領事館에 登記되엿던것도滿洲國에引渡될것이라고 常地의露亞銀行은 北鐵債權者의資格으로 斷乎反對하고 國民政府와共同戰線을張하야 이에對抗하려고하고잇스므로 此等의引渡手續에 際하야 相當한紛爭을惹起하리라고 豫想된다

【上海十三日發聯合】北鐵讓渡協定調印과가치 同鐵道從業員의 退職金十一元의 債償保證을 理由로 上海地方法院에 右鳴府의假處分을 要求하엿다는바 北鐵鳴府는 米國領事館에 登錄되어 債權者中에는 中國과米國以外에 正金、三井、三菱、臺灣、朝鮮等諸銀行도 잇다하야其推移如何는國際的으로도 複雜한紛爭을釀成하리라고 注目된다

歐洲武器製造業者 百七名會合密議

【칸느(佛國)發】兩週末로부터當地에서는 歐洲各地의 製鋼業者及武器業者 代表百七名이集會하고 무슨일인지 極秘密裡에協議하고잇는데 크르프·슈나이더의 各氏를始하야 크르프·지·엥、슈와·프氏等의 代表的製造會社와 자릉氏等의 代表者도이에 出席하야 主로武器의 國際的取引과 希臘問題에 關하야 協議 重役한모양이다 그러나表面의議題로傳하는것은

一 各國레일(鐵路線)製造業者間에 國際칼텔을 復活할것

一、獨逸特히「잘」의鐵鋼輸出에配定制度를設할것

一、英國의 鐵鋼業을 一括하야 一의페드레이션을設하는案

의로項目을 擧하고잇는데 英國側代表가 實質的으로 自國의輸入을 抑制하고 輸出을增加시키려고하는 要求를 固執햇기때문에 會議는드듸어 休會되엇다고。

鈴木中將南京到着 中國要人歷訪

【電通南京十五日】第十九師團長鈴木美通中將은 今朝南京에到着하야 中國要人을歷訪하엿다

白系露人採用 第一回分決定

【電通哈爾濱十五日發】接收後의北鐵에는白系露人千五百名을새로히採用할豫定인데 第一回分採用二百二十名은 十五日決定하엿다右는모다前에北鐵에서 解雇되엿던技術者들뿐으로 二十日各各配置에就할豫定이다

追加豫算은閣議決定

【電通東京電話】昭和十年度一般及特別追加豫算案은 十四日院內閣議에서 正式決定한後直時衆議院에提出할豫定이든바 豫算書의印刷가 遲延되엿슴으로十四日中에맛지못하고大體印刷의完成을기다려十五日午前十時院內에 臨時閣議를開하고 正式決定한後直時衆議院에 提出키로되엿다 이結果衆議院의豫算總會開會도 一日늣저 十六日午前十時부터 開會되리라고觀測되는데 政府로서는會期切迫된關係上 될수잇는대로卽日審議를開始하기를希望하고吉田書記官長은 砂田委員長에對하야이뜻으로交涉할터이다

夕刊後市況 十五日

◆大阪短期 氣配◆

大新	九四六〇	(二〇高)
新新	一三二二〇	(不變)
日產	一〇六〇〇	(三〇尙)
東新	一五一五〇	(一〇低)

◆橫濱生系 後引◆ 當限五五〇〇 先限五七五〇〇

◆神戶人絹 後引◆ 當限七一〇〇 先限六九一〇

早稻田大學の講義錄

新學期迫到!!

몬저內容見本을請求하라

君의一生의幸運과不幸과의分岐는今日只今君이葉書一枚를投函하는가안한가에依하야決定된다

中學講義

學資缺乏하야學校에못간다고嘆息할必要는全無하다。本大學이責任을지고發行하는本講義로배우면一年乃至二年後에는곡中學卒業以上의實力이늦고講義는明快하며質問도自由돕고本大學入學의特典도잇다。

學費一月一圓・前後期各一ケ年

高等女學講義

女子는男子以上여러가지事情이잇서서女學校에못가는사람이만타。그러나그것은何等걱정할必要가업다本講義로배우면그만이다學科는高等女學卒業以上講述은平易明快、質問도自由며每月雜誌도添付獎學懸賞에依한學費免除의特典잇슴

學費一月一圓・一ケ年半修了

商業講義

會社員이되고銀行員이되고或은商店員이되야서가장時代에適當한手腕을피우려한分들은모다本講義를읽으라一年半後에는諸君은곡甲種商業卒業以上의實力을엇게되다。文部省과商工會議所의資格試驗에도容易히合格된다本大學의入學의便利도잇다。

學費一月一圓・一ケ年半修了

希望의講義를明記하야서 葉書로申込하시라

內容見本無代進呈

法律講義
政治經濟講義
文學講義
建築講義
電氣工學講義
電氣工學豫備講義

東京・牛込
早稻田大學出版部
振替東京一二三・電話牛込三四五

本報創刊十五周年

大事件의 회고 十五年 (十二)

殖銀、東拓에爆彈投擲 七人殺傷코는自殺

南大門通一帶는宛然市街戰場面

羅錫疇의爆彈拳銃事件

◇……한국말엽(韓國末葉)에에로 조선은「테로」행동이 판이나만 희다 갓가운예로는 갑신사변(甲申事變)을비롯하야 한것으로만도 임오군란(壬午軍亂)‖갑오변 동학난은 한때명운동이므로 단순한「테로」로 볼수업다‖동어잇섯고 그다음으로는 시국의변동을따라 일어난 안중근(安重根)의 이등공저격사건(伊藤公狙擊事件)리재명(李在明)의 리완용관자사건(李完用刺傷事件)장인환(張仁煥)의「스티분스」사살사건(射殺事件)‖이것은 미국에서 생긴것임‖재등총독투탄사건(齋藤總督投彈事件)총독부폭탄사건 종로서폭탄사건、재등총독저격사건‖국경안에서 생긴사건‖전중대장(田中大將)저격사건‖상해서생긴일‖리수흥(李壽興)권총 사건김상옥 사건(金相玉事件)‖종로서폭탄사건과관련된‖기타몃종으로추어지려면 수를세일수업시 만흘되 소화원년삼월이십팔일 오후구시십분 경성황금정에서 일어난「테로」사건은그성질상이때것들수업는여러특수성(特殊性)을보엿다

◇……우선 사건의 개략을먼저 소개하다면 그번저대정천황(大正天皇)의봉어하신뒤라 간처의 은행과회사가 모다이틀식이나쉬고 이날와서 비로소문을열엇기 때문에종일사무가 분잡하얏섯다 오후두시가 조금지나 은행문을 닷을때가 갓가와지니까 사방에서 이틀동안 맥혓든거래가 떠옥밀려 남대문통 식산은행(殖産銀行)의창구(窓口)압헤는 각양각색의사람들이 몰려서서 자긔차례되기만 기다리고잇섯는데 이때돌연히 사십전후쯤되여보이는 중국인한사람이 손에주머니를들고 황황히 들어섯다 누구나「아마 시간이 느저가서 급히오는 사람이거나……」하고 심상히보아 치웟더니 그는 드러서자마자 손주머니에서 무슨동그스레한 물건을 끄내어 영업과대부계(貸付係)바람벽에 힘차게던지고 번개가치 되도라서서뛰여나가 버렷다

◇……이때는 은행사람도 밧벗고 손님들도 방운지라 미처그중국인의행동을 자세못보앗스나 그의던진 그원형(圓形)의 물체가 벼에 부닥치고 그 반발(反撥)로바닥에떨어져서 마루바닥을 대굴대굴 구을러가다가 사무보든 행원모씨의구두끄테 걸려서 이리대굴 저리데굴 거치장스럽게되기까지 그행원은 방문중에귀치안타는드시 허를한번 처면서발아래를 구버보니 귀갑상(龜甲狀)의 이상히생긴 금속물이 걸렷다 그는 「스핑」의 부속품이 빠젓는가하야 집어들고「이거원거야!」하고 여러사람보는데 소리를지르니 소리를따라 뭇사람의시선이 쏠리자 어듸서인가「쾅란!쾅란!」소리가나며 행원과손님을물론하고 수백명사람이 예기치(豫期)된드시 놀라서 한어수라장이되얏다 범인을찻제야 아까보이든 중국인소리가 긔저긔서 오르나리엇스나 곳을알수업서뭇사람들은엿르고때를적합때에그은행마조보이는 길모퉁이집 동양척식회사(東洋拓殖會社)에서 뜻아니한 「딱!딱!」 [illegible] 리가나며 대소동이 생기엿다

◇……이때동양척식회사수위실(守衛室)에는 부어[illegible] 고목길강(高木吉江)씨와 수원[illegible] 잇섯는데 [illegible] 서울주(銃口)에서는 연기가나는 냄새가 방안가득를 흐리며 노앗고 수위와 [illegible] 피를흘리며 흐트러져잇다 쓰러진 사람의 얼굴은 [illegible]

◇……그길로 그는 아래층으로 뛰여내려와서 무지(武智)사원과 조선철도회사(朝鮮鐵道會社)‖당시동척사옥에잇섯슴‖송본(松本)의 목촌열조(木村悅造)라는 시계상등 세명을권총으로 쏘아 [illegible] 모다마치고 [illegible] 향하야 다름질하얏다 이때 [illegible] 소리에 쫏차오는 전전(田畑)경부보와 마조치매 그들도사격하고여시 그방향으로 다름질하다가 여러경관이 압뒤에서 쫏차오매자긔총으로자살하야버려서 [illegible] 상하고스스로죽어버렷스며 그는나중에 식산은행에 폭탄던지중국복입은 그란 [illegible]

◇……이와함께 식은과 동척의 두회사고관을 저격한 주범이나라명되엇다

(사진은 식산은행과 라석주)

富豪依賴바더 五萬圓株式取引

全部損害를보게햇다고 林某의取調아직進行

주식중매점의 배부치기사건으로 검거된 시내명치정(明治町)마루상(丸三)주식중매점외교원 림모(林某)는 본정서에서 식송(植松)부장의담임으로 계속취조중 십삼일에는 동중매점주인배락수(白峯水)을 시내무교정(武橋町)자택으로부터 동서에인치하고 가려취조를하고잇다 그런데 사건은지내상정동(三淸洞)에잇는 부호장길상(張吉相)씨가 상년전부터 전기림모를중개로 마루상중매점에의뢰하야 주식추인을하여왓는데 림모와중매점이 소위「오모와구」를하야 장씨로하여금오만여원의손해를보게한 일이잇섯다는것이다 어사실에대하야 중매점측에서는 딴천장을 장씨에게주고 화해를하게되엇섯는데 중간에말성이잇는등 전기림모는 전자에동경에서 초조한「배부치기」죄중촌(中村)사건과도 관련이잇서 검거취조하든끄테 장씨의고소로 인하야 그와가치새로운사실이 폭로된것이라한다

東興對岸에 士兵百餘名

目下警官隊와激戰中

십오일오전 열시반경에 평북후창군동흥면라죽리(厚昌郡東興面羅竹里)대안에 돌연여섯명의 장총을가진 토병이나타나서 대안으로향하야 총을발사하므로 라죽리경비출장소 경관대수명이 추격하야한고개를 너머갓드니 새로이토병열명이 나타나므로 더욱추격을계속하엿는바 뜻밧게도 산모퉁이로부터 백여명의 토병이 출현하야 대전하야 경비대는 한편으로 부근경비대에 응원을 청하면서계속응전중이라한다

그날오후네시경에는다시라죽리부근대안에 팔십여명의토병이 출현하야 길가든 사람들두명을 끌어갓스므로 부근경비대는이를추격중인데 토병은 부근의지리에 어두어서끌어간두명은 향도로쓰려고 한것인듯하다고한다 쌍방의사상은 아직알수업스나 이토병일대는 전일부터여러번 재차습격설을 전하든 리홍광(李紅光)군 일파인듯 하다고한다

市內各學校合格者

仁川公立商業學校

金英守 金洛文 韓貞洙 崔東弼 朴內吉 韓允彦 全玉鉉 田鍾成 魯鳳煥 金南斗 南宮鍇 崔先喜 池錫音 安基浩 崔在壽 崔聖贊 尹德早 黃貢奎 金南圭 河璉洙 李洪應 李連相 金大成 朴性濟 玄競臨 崔東赫 申英熙 李元寧 柳海晩 金英鉞 吳德文 吳仁燮 鄭鍾洙 張弘錫 李起完 安敎福 鄭址成 鄭相祿 李承煥 俞鍾朔 金潤培 金東殷 鄭泰興 文珽浦

繁禮冗費를節約 記念圖書를出版

昨夜明月館에有志들이會合

記念圖書出版館創立

길사(吉事)흉사(凶事)에합부로 돈을 써버리지말고 그것을연구히 긔념되고 유익한도서출판을 하게하자는 취지로십오일밤 시내명월관에서

權相老 金美理士 金性洙 金活蘭 朴興植 方應謨 宋鎭禹 安在鴻 梁柱三 呂運亨 俞珏卿 俞億兼 俞鎭泰 李克魯 李容卨 李允宰 李殷相 李仁 李鍾麟 鄭世權 鄭仁果 曺晩植 趙信聖 朱耀翰

씨등 이십사명의 발긔로 리종린(李鍾麟)씨의 사회알에 조선긔념도서출판관(朝鮮紀念圖書出版館)이라는 새긔관이 창립되엇다 목적하는 사업은 혼인(婚姻)、수연(壽宴)、위선(爲先) 기타를 긔념하려는 유지에게 도서를소개출판케 하며 그기념출판물을 문화기관기타에 긔증케 하고 그밧게도적당한 도서의간행을 하고저하는것이라한다 규측을 제정하고관장(長)과리사(理事)와감사(監事)와평의원(評議員)을다음과가티선정하엿다 그리고사무소는시내화동(花洞)일백이십구번지의일호로작정하엿다

▲館長 金性洙 ▲理事 李克魯、李允宰 鄭世權 金炳濟 ▲監事 曺晩植 李仁 ▲評議員 安在鴻 鄭仁果 李鍾麟 俞億兼 方應謨 宋鎭禹 呂運亨 李容卨 李萬珪 吳天錫 李如星 朱耀翰 李殷相 金活蘭 權相老 (無順)

金泉은大火

卌町步를燒盡

【金泉에서 本社特派員吳在東發電】 대화로인하야 일조에 초토로화한거창도평리(居昌道坪里)에서 사리가량되는 김천군귀성면룡호리(金泉郡龜城面龍虎里)뒷산에서십오일오후네시부터 불이나서 오후일곱시까지삼십정가량이 타고도오히려대 마친불어오는 열풍으로인하야 연소중인데 그산중에는화전민과 산직이들의 집이잇서서그 안부가 염려된다 이산은 충남영동(永同)경남거창경북김천(金泉)각 군의경계에 잇서서 산림은무성하고 풍세는강하야 언제진화될지예상을허락지안는다고한다

公州長岐面에大火

十六戶一時全燒

罹災民은赤身으로僅僅避難

尙今도盛燃中 (十五日午後一時)

【公州支局電話】 십오일오전열한시오십분경 충남공주군 장긔면금흥리(公州郡長岐面錦興里)김세균(金世均)의집에서 불이나서 때마츰불시부는남풍에 불리여 오후세시까지오십호 가량되는 부락중열여섯호를 태워버리고 아직도맹렬히연소중이다 공주경찰서 에서는 서원이 총출동하야 공주、장긔두소방조와 지방민들과협력하야 진화에 노력중이나 그곳에는 물이귀한곳이라 어이할수업는터로 리재민들은 알몸으로뛰어나와 현장에는처참한 광경을일우고잇다 원인과손해는 아직알수업다(십오일오후한시발전)

◇昌慶苑'滿潮'도 이제부터

棉種車大火災

【營口十六日發聯合】 십사일오후네시반 영구(營口)재산부두 면화씨(棉實)창고에서 불이나서 일반소방대와 경관들이 진화에 노력을 다하엿스나 밤새도록 연소하야 십오일 아츰 아홉시에 겨우진화되엿다 원인은담배불을 잘못버린데서난 모양으로 면화씨일백수십두차를태워버렷는데 손해는이십만원이라한다

慶山에서는 七戶가全燒

瓦村面景黨洞서

【大邱本社特派員吳在東發電】 십오일 오후 한시경에 경상북도경산군와촌면 경당동(慶山郡瓦村面景黨洞) 농가에서 불이나서 그날오후세시반까지 약칠호가 전소되고도 니어서 불은타고잇다고한다 경산과 하양(河陽)두곳에서 소방대 삼십여명이 출동하야 방금불을끄는중이다

行商狼狽코詐欺

룡산경찰서사법계에서는 십사일오후 일곱시경부외 공덕리(孔德里) 현(玄)모의집에서 그곳에 잠복하여잇든 아현리(阿峴里)팔십오번의일백사십사호에 사는김순사(金順子)(二七)라는녀자를 검거하여다가 엄중취조중인데 김순자는 지난소화칠년경부터부내소격동(昭格洞)십사번지 인조견장사 리도한(李道漢)의 행상인이되야 인조견장사를 하여오든중물건은모다 외상주고 돈은것치지안허그는 새로운 건을가저다가 전당을잡혀 그돈을

娑婆는修羅인가

灰色街의斷腸悲劇

雙胎、玉童子를産褥에두고殞命

赤貧鰥夫는警察에泣訴

모성은 언제든지 희생자의운명을 가젓느냐? 옥가튼쌍동이를 세상에남겨두고 산실에서 쓸어진어머니 빨거피땅이를바더가지고 엇질줄업시 떨고잇는가난한 아버지 봄이가가워오는 뒷거리에 잇는행랑사리의 애화가잇다 십오일새벽 한시경에 시내청진동(淸進洞)어배팔십여번지 문명섭(文明燮)의 집 행랑에잇는 허령원(許令源)(三〇)의 안해 리씨(李氏)(三〇)는 오래동안산요에서 신음하다가 마침쌍동이옥동자를 나리여 해산하엿다 그러나산모의기혈도한순간—러웟는그만 산후열을 이르켯스나가난한지지에 의사도못보이고 오전여섯시경에 떨경운명을 하고마럿다 그러치안허도 살방도가 업는터에 더욱히 간난어린것을 돌이나가지고 어려지도 못하고저러지도못하야 허령원은 그날 오후네시경에 소관종로경찰서에 와서 딱한 어사정을 하소연하엿다 그서에서는 부정에 딸하야 얼마간보조를 밧게하고 서원들이 도한보조금 약간을거두어주엇는데 절벽에선이 쫄아비는 차리리누가어린아기를 달라는사람이나 잇섯스면조켓다고하면서 엉엉우는양을 아거려서 볼수가 업섯다고한다

大邱聯隊에怪病

患者二百六名을發生

三十八九度의高熱을持續

病名探究에苦心中

【大邱電話聯合】 대구제팔십련대에서는 이상스러운열병 환자이백륙명이발생하야 동련대는 방금불안에빠저잇다 십삼일오후여덟시경대구팔십련대본부와각중대입영병(入營兵)백팔십륙명이 돌연히고열이 생겨십사일교련을 마친후에 오후여섯시경련시진단을 바닷스나 그중삼십삼명은 중태로서즉시로 위수병원에입원을 식히고 [illegible] 삼십팔구도의고열이계속하야 위수병원에서는 병원발견에 고심중으로 방금원인을 탐사하고잇는중인데 십오일오후 세시경에는 겨우 위험선을넘어 평상을회복한듯하다 위수병원에서는 극비에 부치고 병명을 발표치 안는것이나 유행성감기가 안인가한다

故東鄕元帥의令孫行方不明

【東京電話聯合】 전동향원수(東鄕元帥)의 손녀량자(良子)(二〇)는 지난이월이십칠일 국정구삼번정(麴町區三番町)의 가주작저택으로부터 어데론지 나간후 방금아즉 아모소식이 업슴으로 가족들은 일전에 정식으로 국정경찰서에수색원을 제출하엿다 원인에관하여는 여러가지 풍설이 만흐나 [illegible] 어데론가 나간것을 염려하야 그 행방을 찾는중이라한다

京電事業區擴張

경성전기회사에서는 이번에 광주군 중부면、남종면、경안면(廣州郡中部面、南終面、慶安面)과 양평군옥천면、갈산면(楊平郡玉泉面、葛山面)의 다섯면을 사업구역으로편입하고 불일래에 송전(松電)공사를개시키로되엿다

文學洙君어데갓나

부내평동(平洞)칠십오번지문태곤(文泰坤)씨의 넷재아들 휘문고등보통학교(徽文)일학년생 문학수(文學洙)(一七)는 십사일 오후네시반경에 어데로 나간후 십오일오전한시가되어도 돌아오지안는 바 소관서대문서에 수색원을제출하엿슴으로 이에서는 즉시부내각서에수배하야 그의행방을조사중이다

밋지못할것은 뜨내기남편

예금통장가지고도망

밋지못할것은 하로스밤 우연히맛난남편이다 원산부남산동(元山府南山洞)사십육번지 부자과부강정옥(康貞玉)은 얼마전에 강동군강동면명례동(江東郡江東面明禮洞)에본적을둔주일관(朱日寬)(三〇)이라는사람을 누구의소개로알고 혼인을햇는데 수일전에 주일관은그만슬그머니 그안해의일천원을 예금한 저금통장과도장을 훔처서는 원(?)을차저가지고 어대로 무양흔가추어 버렷다고한다 원산서에서는 방금전조선 각서에수배하야 그의행방을찾고잇다

조반전

어떤 딸난봉이 십사일에시내청진동 어느료리집에서는 열여덟살먹은꼿가튼색시하고 혼례식(?)을하라다가 자그만치 삼처(三妻)인 본대남매가 처들어와서 란투극일막을연출▲이방에서는색시어머니 저방에서는 본대이서로 욕질하고악을쓰며 신랑자자는 이쪽저쪽무마식히느라고갈팡질팡 이호걸오입장(?)이가진수단을다해서겨우잡혀지니가 아래방에서는활옷입고끈지연지찍은색시가 분이터저기절진짓을 하다하다못해 삼처의사촌동생인색시가 열다섯살되엇을때 고긔차속에서 정조를 빼아섯다고 저의집에 와서갈체 바래다준다하여 삼처인본대의허락은맛헛스나▲그래서 나중에는 혼례식까지하게되엇는데 첩으로엇는다는 조건이엿고▲색시하고는 사모관대쓰고식을지내려다 야단이난것이라고 놈은 원악장품이라할것도 엄거니와 삭취인 본대 기부기부(其夫其婦)라할가?

崇實專門學校生徒募集

一、募集定員 文科 二十名
一、出願期限 昭和十年三月三十日
一、試驗日時 昭和十年四月四、五兩日 午前九時
其他詳細는 本校(平壤府新陽里三九)에 照會하라

槿花女子實業學校 生徒再募集

募集人員 一學年若干名 試驗期日 三月二十七、二十八、二十九日 願書提出期限 三月二十六日 詳細來問 本校安國洞三十七

京城保育學校生徒募集

◇出願期限 三月二十一日까지 ◇試驗期日 三月二十二日 ◇詳細는 規則書請求 ◇京城府淸進洞一八八番

◎印章紛失廣告
少年어린敎科와貯金通帳及印章을紛失하얏사오니 諸彦은見付치마시압
昭和十年三月十一日 京畿道 [illegible] 吳錫根 白

神經衰弱專門 研究(一般內科 婦人科)
天眞 鑑別 四象醫院 京城府 [illegible]

新發明鑛山機械
發條搗鑛機 (特許第二一一號)

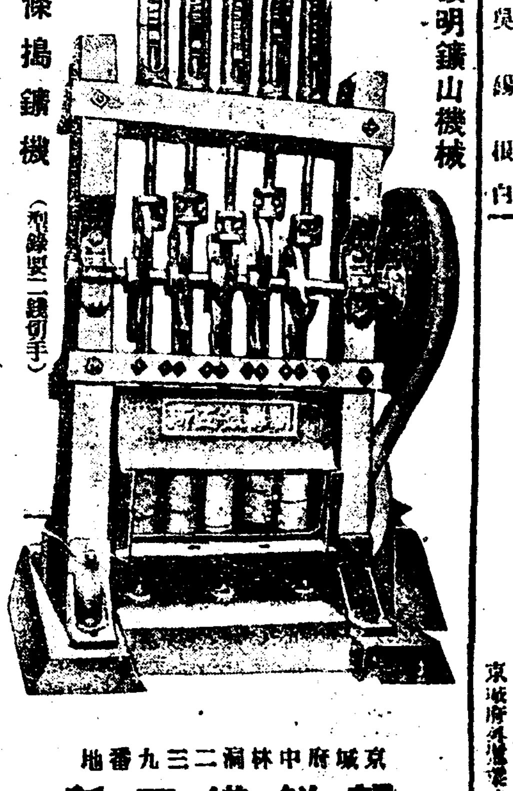

京城府中林洞二三九番地
朝鮮鐵工所
電話本局(三)四八六三番

健康에超特急 オセロ (오세로)

工夫하는틈에 事務를보는틈에 자근數粒 仁丹
客室에도 食堂에도 寢室에도 健康家庭의 仁丹
季節이바귀는此際 第一貴重한 健康保全에 仁丹
당신의容器의活用에꼭 德用包의 仁丹
가슴쓰린때 멀미할때 밥안먹힐때 仁丹
身體의倦怠 머리무거운것도 쉬웁게 나어지는 仁丹

感冒解熱 特效藥
實效散 (실효산)

싹나는이때의 不注意로 도리여 感氣가 流行한다
여이다、기침이다 하고당황하기전 몬저 이藥을!

定價 二十錢 三十錢 五十錢 一圓 三圓 五圓

一二三 實效散本舖 東京·神田·明神下 師岡天然堂 振替東京一三七二番

全國有名藥店에잇슴

NO.131

自轉車 材料 原價奉仕 信用 問屋
製造元より直接御相談へ
特典 [illegible]
諸官廳納品 [illegible]

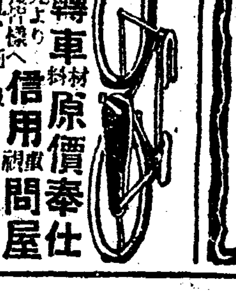

はれやか 먹으니
바느질도 제절로 된다

三月十二日부터大封切!
日曜祭日은晝夜二回興行
波止場의天使
女人禁制
氣紛れ伊太郎
優美館

種穀업는罹災民
一郡에三千五百戶
그들의救濟策은果然如何?
災地金海農民窮相

【金海】일변지계는 제어송이래 봄보리갈한 한울의종사(種子)를 가시지못한 처지에잇는 농민이 김해군하에 삼천사백오십칠호에 달하는바 작년홍수로 인하야벼 한톨 손에 대여보지못하고시우금 사라온것은 마련뇌서불과 고통을 다낫하면서도 봄날오면 다시농사를 지어보리라 하는결심을가지고 그날그날을 눈물을 밥삼아봄을마지하엿스나 의지할곳 업는그들에게는 돈한푼빌릴곳이업스며종사한푼어더볼길이 업는바 모이는곳마다 서로서로 못는날이군에서나 면에서나 언제종자를 배부하는가하고 주린배를 움켜쥐고 왓다갓다하는 참상은 참아볼수 업는처경이라고 한다

沙器校學父兄 學級增設陳情

【新山】평북귀성군사긔공립보통학교(沙器公立普通學校)는대정십년에 사학년제로창립하야 소화이년에 륙학년제로 되엿는바 다시 동사년에도당국의 긴축정책으로 사학급으로학급을 축소하야 삼사학년과 오륙학년은 복식으로 교수하게되여 아동교육상 불편이 막심하므로 일반학부형은 학급부활을 군당국에루차 진정한결과소화칠년에 일학급은 증가되엿스나 한학급은 아직도 복식교수를면치 못하게되여 학교당국과 일반학부형은유감으로 생각하여 오든바지 방유지와 협의한결과 일백십여명의 련서로 군과도당국에 진정하기로 하야 작긔대표가 신사업에상도진정하엿다고한다

李春模 元大善 李正善

景氣조흔咸興勞働界
一日賃金僅卅錢
勞賃은五六割以上暴落에다
米價는五割以上暴騰

【咸興】조선내에서도가장공경과라는 함흥로동계도 알고보면 역시 말치못할참담한 그것뿐이다 봉궁부근에 대공장이설치된다는 영향을바더아연활긔를 띠한흥시내 각건축 토목공사는요지음 해빙과를 당하여일제히 공사에 착수하여일일수요로동자는 실로 천여명을 산할만큼 호황을정하고잇는데 그들의임금은 참혹하게도 최고사십팔전내지 오십전이며 최하로는삼십전 (십이시간노동)이라는 극히저렴한 임금으로작년 일년중의평균 륙십전에비하면 약반액이나 떠러젓다고하는데 그반면에 미가(米價)는 백미일승사십팔전 소미사십구전이라는 작년보담도 약배나팔등하엿슴으로 일일최고임금이 쌀한되갑도 못되는 형편이며 이리하여도 요행이 매일일하게되엿스면 다행이요 매일아츰각공장에모집하는백여명식의로동자중에서 불과 삼사십명박게는 더취업못하게된다고하는데이러한 관계로 다대수의로동자들은 결식(乞食)으로겨우연명하며가는참상이라고한다

救窮工事에對한 當局政策을論擊
黃海道會議에서

【海州】지난십사일속회황해도회에서 신거(新倨)선출의 송승엽(宋承燁)의원은 도당국의 궁민구제사업(窮民救濟事業)에대하야 「궁민구제사업으로하는 도로개수(道路改修)등의 토목공사(土木工事)는만만는농촌의 피폐를따라 그날그날의 연명을차어려운빈농(貧農)의 구제책으로 하는것이므로 그구제공사에는 그지방농민을써야 오를것이다 그런데 수년래의 도당국의농사연으로하는 토목공사상황과 금년도예산을보면 농민이 적은지방의일이동도로개수(道路改修)에만치중하고공원이 만불사가지게며 농촌의세궁민은 제사업에 아모리면도 인하지못하고 그리고이궁민구제의토목공사는 주로청부제도(請負制度)에의하야 청부업자가 맛하하는바 이들청부업자는 공사로동에 딴데서온농민(農民)을이보다는것으로로동를토보와서 불리한임금으로이식리의원거리에서 온농민을거절하고도시로동자만을주로사서쓰는민의시사업의 혜택을 입지못하는 그사업의본의가이라고론박하엿다한다

物價暴騰에反響
五千鑛夫의動搖
現賃金으로는살수업다고
―勞賃引上을絕叫―

【龜城】평북귀성군(龜城郡)은금땅으로 잇흥이금보만치 군내각방산에 종사하고잇는딸부가 오천여명의다수인바 근일간작이 폭등한 속미갑(粟米價)으로 인하야 복래부터 삼십전으로최고 칠십전에불과하든 임금을밧든 딸부들이이럿듯 저렴한님금으로는 목숨을니어나갈수도 업다는데 군당국의구민구제방책에도 일긔,이긔,삼긔가 모다 이 오천명딸부에게는 한푼구제도업섯슴으로 오로지 그들은 광산경영자들의 호의로인한 로임(勞賃)이상을 기달이고잇스나 아적도 인상의긔미가 보이지아니하야 로임을 인상하라는 목성의소리가 갈곳마다 놉파가고잇다한다

營業大會盛況

【寧北】경북보통학교내 상공연합회... 營業大會를 개최하엿는데 ... 후원회주최로 갓신문지국과 긔록

普生院無料公開
貧民傳染病者에게
無料診療所도設置

【平壤】평양부영보제의원(普生院)에서는 사회사업의일부로 이원을 무료로공개하여 빈민층의 전염병환자를 수용키로되엿고 무료진료소(無料診療所)도설치하여 빈민의치료에응하기로되엿다한다

祭祀떡먹고中毒
五人家族이發狂

【榮州】지난십이일에 경북 영주읍에잇는 유덕목(柳德睦)씨의 가족다섯명은 그의친족이큐만영(柳萬榮)의 아버지 대상에 갓다온후 속서정신을잃고 큰소래치면서 울다가웃다가하면서 실진한 환자가 되엿으므로즉시 당지순창의원 김공의(金公醫)의응급수당을 바덧으나 그만하다가또다시실진되여병일시는어나서 일시의 대혼잡을 이루엇다는데전긔 유덕목씨는 제사집에서떡을가저다가온가족다섯사람이어는아먹은것이 중독되여 이러한 극적과정을 이룬것이라는바 그중나어린 세사람은즉시 일어낫스나 무어지 두사람은 아즉의로주일가량의치료를 요하다는김공의 진단이잇다한다

春窮의馬山地方에
繁殖하는吸血鬼
高利貸組合만도三十餘

【馬山】춘궁의마산에는궁민의고혈을 빨러먹는 고리대금(高利貸金)업자가 놀날만큼 왕성하야 궁민들의 곤경을 리용하야 상법할수도업는 폭리를취하고 잇다는데 현재부내에잇는 고리대금업자의 수로는 무려수백명에달하며 이러한종류의계(契)와 조합수도 삼십여곳으로 이를 대금업자중에는 막대한 리익을보고 궁중부터를까지도 달려들고 잇다한다

永生女高卒業式

【咸興】함흥영생녀고보제오회졸업식은십사일 오후두시부터 동교강당에서거행되엿는데 졸업생총수는 륙십사명으로 그중우등생은 륙명으로씨명은다음과갓다

趙彩相 金子媛 金貞仁 盧福善 孫貞福 宋烈玉 李珠金

安新學校와 兩特志의寄附

【安岳】안악 안신보통학교(安新普通學校)는민간경영으로 일시는 비운에까지 빠젓든중 안악에(?)은인만흔성원이잇기를바란다고한다

救濟策이如何

◀江景 劉英鎭君 나는 결핍된농민

【新義州】현재식량이아주떠러저서 방금사경에니른 평북도내오만명농민을 어떠케 구제하여야되것느냐함에대하야 지난십이일 평북도회의장에서예(?)한질문이잇섯는데각의원들의진술한바를소개하면

五萬의道內飢民
當局救濟策如何
開會中인平北道會議席上에서
―三郡議員의痛論―

◀宜川洪致嚴君 량식이아주떠러저 방금사선을 헤매이고잇는도내이재민 오만여명이다 이오만명의한달식량대금은 매명이 한달에쌀 한말반되는식을 먹는다고 치고 한달에 이십만이천오십원이라는돈이 필요하다 금년말일까지만 량식을대부하여 준다하여도 일백사십만여원이 잇서야될터인데현재도의예산으로보면십만원밧게업스니 이것으로 어떠케할 작정인가? 하고 맹렬히질문하엿다

豫算十萬圓은 不過十五日食糧

국으로서는 구제책이 서잇는가 서 일회하지못하고잇다하니 당우서울하고 작정은 긔운이언서 첨모르는 아이들은 배가쥬하아 죽을 하루한두때먹는 형편인데 아사람으로서 먹지못할 피시겨의상황을 실지로시찰하얏다 참리자까지 겸처서반상한다면 농촌은 멸망할수밧게업다

現物返濟를認定

◀高向孫鼎民 이에대하야도당국자의답변요지는 하게한것이 십만원이오 그밧게 금융조합리(?)에서도 용자(融資)를할터이다 리자문제는그때에가서 어떠케다시 생각할려여 며 대부금반제는현물반제(現物返濟)를인정하게되엿다

農糧貸付取利는 農村疲廢를誘致

◀泰川金炳衡君 죽게되여재민에게 농량을대부하고 거긔에일할오부의 고리를밧겟다는것은 안되엿다 더욱이 봄에는곡가가빗싸고 가을에곡가가 나리는것은 매년 경험으로알수잇는 일인데 지금 비싼곡식을사먹고 가을에 추수한것을 헐가로 딸아그우에

"不貞한게집은 코를까거주워라"

【水州】요사히전주에는부정한 해의코를까거주엇다는녯날이야기 갓흔사실이잇다 전주군봉동면용암리(龍東面)김문창(金文昌)의안해 김봉애(金奉愛)(二〇)는 작년십이월에 무단출가하야 행방이묘연하든중 최근에동면파한욱(郭漢文)과농거 한다는소문을듯자 지난삼월이일에 본부김은전긔 곽씨의집을차저가서 부정한안해의 마음을회유식히여 다리고올 작정이엿든바 때맛침곽씨의집에 전긔봉애만 남어잇고 아무도업슴으로 기회도 여러번 타일럿스나 구지듯지아니함으로 필경은분한일을 참지못하야 「부정한녀자는 코를깐는 것이라」하며 그대로봉애의 코를까거버렷다는데 피해자 봉애는전치삼주일의 상처를 입고 방금치료중이라고한다

普天教 廣笠輩 又復妄動劇計劃
井邑에一萬名團體組織한다고
寧遠廣笠輩呼應騷動

【寧遠】평남녕원지방의보천교도들은 정읍(井邑)으로 이주하기위하야 토지가옥과가장즙물을 속속팔고잇다는데 전하는바에 의하면 그들은 만명단체를조직하기위하여 각지교도들이 속속정읍으로 회집한다고한다

거짓約婚에憤慨 閨秀母親을打殺
取調段落、檢局送致

【元山】시정간매과 거짓결혼 시긴것에 분개하고 자긔동모와합게 새씨어미를 독긔자루로 란타하야 죽이고 원산검사분국에서 이래상해치사로 취조를밧고 잇다가지난 구월에 함흥지방법원 원산지청에 심에 회부된사나이가잇다 강원도고성군수동면호연리(高城郡水洞面湖淵里) 대천동에사는 문룡운(文龍雲)(二四)은 지난해구월경 고성군수동면호연리 리유화(李允學)의처 김씨(金氏)(四八)의 말을듯고그딸리옥분(李玉粉)(二〇)의 과 약혼을하는동시에 약오원가 격되는 인조견의복을 한벌보내고 결혼날을손곱아 기다리고잇다가 금년음력정월십일에 전긔김의집에가서봉죽 의외에도 리옥분은발서 자긔와약혼하기전에 담은 사람파가리살며 아들까지낫코 단란한살림을하고 잇섯다한다 이것을본 문룡운은 결혼해소를부르짓고 곳인조견의복대오원을 청구하얏는바 전긔김씨는 리옥분을전남편과리혼케할터이니 가리 살다고하며 그이튼날다리고갈것을 언명하엿든바 의외인십일일 아츰에 오겟다는 김씨가 오지안흠으로 문룡운은 다시 자긔동모인 전형(全學京)(二七)송형준(宋亨俊)(二七)등과가치 전긔 김씨의집에가서 김씨모녀를 보앗스나그는 가리살지못할것을 언명하엿으므로 이에분개한 문룡운은 전긔두동모와 더부러 부근에잇든 독기자루로김씨를란타하야사망케한것이라한다

露宿災民爲하야 聯合義捐金募集

【永同】륙북(?)영동군양화면조동리대화재는 동군내에서 처음보는 대화재로써 일시에 집도업고 먹을것도업시된 이재민오백여명을 구제키위하야 곽인헌한의로천군내를 통하야 최소한도이천원가량의 의연금모집에 비상한활동을하고잇는데 만흔원조를 바란다고한다

永同敎會에서도 救濟品을募集

영동긔독교회에서는 지난십이일 동교간부 일동이 읍내를 호별방문하야 식료품의류등을 다수모집하야로변에서 울며방황하는 이재민에게 급송하엿다는데 일반의 칭송이자자하다고한다 (寫眞은 義捐金募集光景)

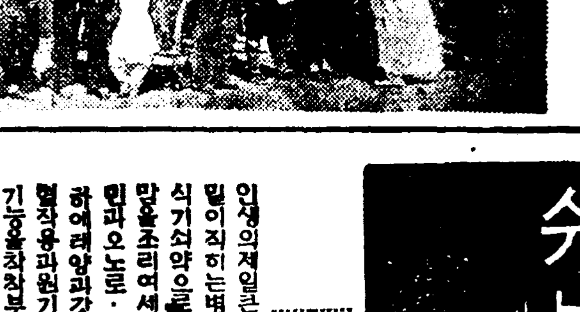

水原女書講卒業

【水原】매년지방연합의 정소생부보아호는 수원공사심장습소의 데자합(?) 동습소의 제이십오회 졸업식은 사사일 오후두시부터 동강습소에서성대히 거행되엿는데 우등생은경긔도시흥에서는 리창근양(李昌根)과 평안남도순천(順川)출생의 정재숙(鄭在淑)양이라한다

新案邪戀淸算法
本夫를海中에投入
斷念한다고船遊中

【釜山】경남부산부 영선정(瀛仙町)에 본적을둔 곽석중(郭石仲)(假名)(三〇)은 이삼년전에 자긔 처 김채옥(金彩玉)(假名)(二五)을다리고경남 삼천포(三千浦)에가서 최모(崔某)의 어장에서 종파리를하고잇섯는데 작년봄부터 전긔곽의처인 김채옥이와 어장주인의아들인 최모(崔某)(三〇)가 서로정을통하며지내다가 그후통영으로 가서 얼마간 살림을하고다시 부산영선정으로 와서봄의의단풍속꾸고 잇섯는대 본부인곽석중은 자기처를 차저서 방으로도라단이다가 마침내 부산 영선정에서자기처가 최모와가리 살고잇는것을알고 차저가서 외장의로 자유를하엿슴으로 결국서로 과거를청산하기로 회해가 되여 지난일요일에는 상인이가리 술까지먹고나서 선유를하얏는대 배가부산부락의긔반도(赤崎半島)에 이르자갑작이 전긔 간부인부(奸夫奸婦)가협력하야 본부인곽석중을 바다에차넛코 도라가든 대 물에빠진 본부곽석중은 겨우여 영오처서 육지에나와 곳경찰에고발하야 부산경찰서에서는 영선정에서 전긔최모와김채옥을 체포하야 방금엄중히취조중이라 한다

◇南國의봄消息 (大田에서)

大田商業夜學 四月一日開校

【大田】보통학교만졸업하고여러가지사정으로 상급학교에 가지못하는 사람들을위하야 대전긔리교(基督敎)목사리경재(李慶在)씨의 주선으로 도당국에 상업야학(商業夜學)허가원을 제출하얏든바맛츰내 지난십이일에 인가되엿슴으로 정하고 오는사월일부터개교하리라는바 교원들은가장의 전문가를 비롯하야 지방유지들의 가진쉬교수가 잇슬터인데 일반은만흔성원이잇기를바란다고한다

榮州公普學藝會

【榮州】영주공립보통학교에서는 학부형의주공립 보통학교에서는 학부형위안거리를짓고저 오는이십일 동교강당에서오후여 한번의 일반농민의 준비에 분망중이라고한다

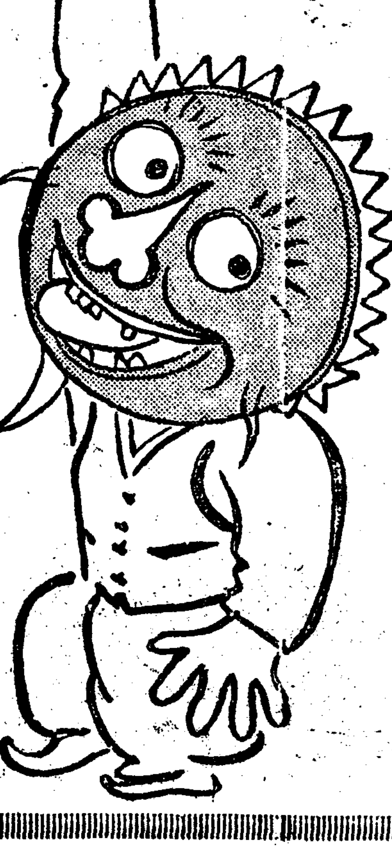

에헴
음식은생명인데
맛이업스면 못이
먹으나 이것일
잇승으로써
층더맛잇게
먹을수가잇지오
모든음식을맛잇게하는
味の素 아지노모도
(登錄商標)
李王家御用達 味の素本舖 株式會社 鈴木商店
3—V

老衰 慢性胃腸疾患 肺患 其他一般虛弱者는 一次試用하시라
本品은病原을直接刺衝하고또全身細胞를覺醒식혀서腸의營養吸收力을昂進식혀根本的으로恢復식히는强力作用을發揮함

心臟病胃腸病이 一瓶服用으로全快
北海道中川郡西足寄村 大村市藏
나는 二三年前부터 胃腸을害하고 그우에心臟이衰弱하야 서귀가울고 眩氣와頭痛으로 非常히困難하엿더니 先般新聞紙上에서 ネオネオギー를 알고 빨이賣所에注文하야 服用하엿더니 服用後 五六日에 只今까지 입속맛보지못한食慾이나 排便이 每日氣分조케되고 어전지 全身에졸오흡이엿을 늣기고 一週間後는眩氣와귀울은것이잡피고與齡는조금만일을하여도 心臟이고단하엿더니 一瓶의服用에 다되는只今은一里나되는곳에 나무하러갓섯스나아무탈업고併!!愉快히지내게되야 감사합니다

右記는本所에온禮狀五千通中의一입니다 本所하신분에는 누구에게나 보여드리겟습니다

重症用 毒掃丸
梅毒에는學問上의理論과臨床上의實驗에依하야된沃素療法으로……

男女學生募集 南大門自動車學校
改訂學則 要二錢送
京城府太平通二丁目三六七番地 電話本局八六七番

主治効能 陰萎 生殖器衰弱 神經衰弱 貧血諸症 腎氣不足 健忘症 精力衰微 老衰防止
藥價 十五日分 二圓五十錢 卅日分 四圓 六十日分 七圓
發賣元 普仁堂藥房 京城府鐘路二丁目二十一番地

양기가부족하야지고 쉬늙어지는사람은 「敦益救」가제일

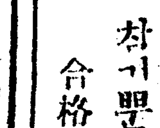
試驗에 はれやか 착기뻐 合格

◇三月廿五日낫부터三日間大公開 第一劇場

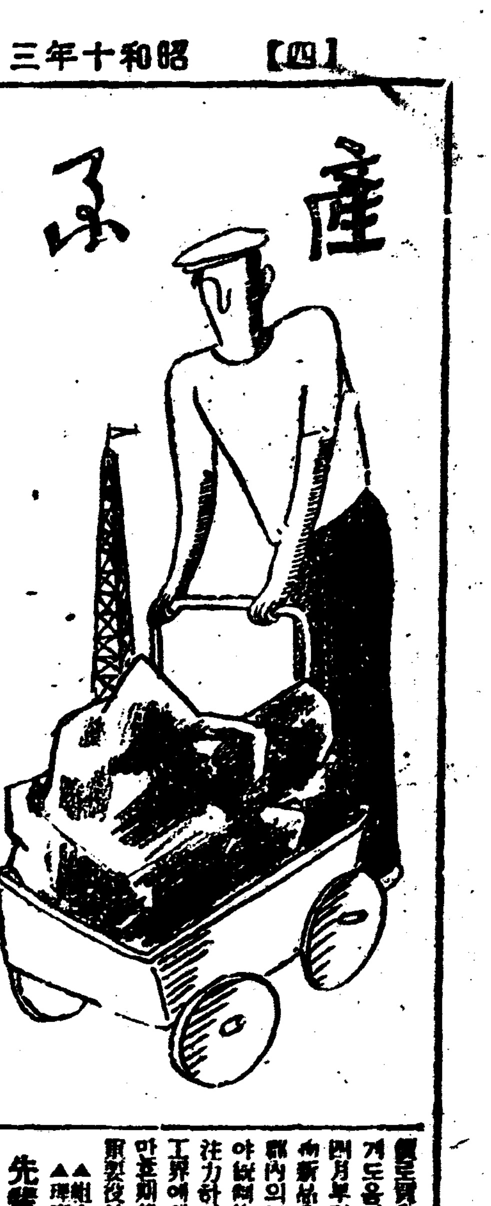

鰮油價의協定은 波瀾難免의形勢

鰮肥는依然三菱에委託販賣코 運賃協定도從前調印

昭和十年度 鰮油肥價格 協定會議는去十二日 午前十時부터 約十日間의 豫定으로 朝鮮水産會館에서慶南北 江原 咸南北道等五道水産業者代表 三十六人과三菱商事 合同油脂會社側及 五道産業課長 總督府 水産當局者의參席下에 開催되엇는데 十四日午後에鰮搾粕(鰮肥)販賣協定이水産業者側對三菱商事間에 締結調印되엇다

協定內容은 九年度와大同小異한것으로 十年度도委託販賣를하기로決定되엇는데 開催以來의協議期間中에 生産者側과販賣者側사히에多少의意見衝突이 잇섯스나結局은 三菱商事가過去四年間에鰮粕의販賣方法에 잇서서나品質의向上 販路의擴張等에努力하엿다는것으로生産者側은 契約의最終年度인 十年度도三菱에委託販賣를시키기로 讓步한것이라하며同時에 生産者側及委託販賣者側對朝鮮郵船株式會社側과의 鰮肥運賃協定도 同日午後에契約이締結되엇다하는바 이것도協議初頭에朝郵側의 運賃一噸(昨年보다)引上要求問題로 多少難關이엇지안헛스나 마츰내海運業界의 飛躍的發展과鰮粕의 大增産이되고잇는이때에 運賃을引上하지안허도 朝郵側에 利益이充分히잇다는것으로 運賃은昨年同樣으로하게하고圓滿히契約締結을하엿다하나 그리고鰮油價格協定에잇서서는 近日中에協定이成立되리라는바 從來進行方法에依한鰮油決定方法에 對하야五道生産者側의 多少의不滿이잇다는것으로 波瀾을不免할形勢라한다

全州紙物界에 統制機關이誕生

全州特産製傘組合을設立

【全州】全州郡은 全羅北道의中央地에 잇는面積六十七方里인小都市로서 東南部는山岳이起伏하나 西北部에는 沃野千里가질비하야各種農作物의 栽培에가장適當한곳이다 그럼으로 全州郡은農作物生産地는 될지언정 商工業地는못되다 이제郡內朝鮮人世帶數를보다면 三萬三千餘戶에人口가 十七萬이라하며그中農業者가 十六萬餘로商工業者는不過一萬六千餘人에 不過하니以上의數字로보다할지라도商工業이過去에잇서서 매우不振하엿섯든것은事實이다 所謂本郡內에우리의손으로單에千圓의 資本으로工場하나가업스며 구타여잇다하면不過멧百圓의 投資로僅僅히 延命을하고잇는製紙、製傘製莚等이나모두가 生産統制의機關이업슴으로生産品이自然 粗惡하여지에作하야生産者의 生活狀態도漸次困境에 빠지고잇다 鄭台亮氏는 年産額六十餘萬圓이나 되는 紙物及 油物界를좀더 合理的으로生産과販賣를 統制하고저 昨年九月에 道郡當局의援助下에 紙物의一部特殊事業의하나인 全州特産製傘組合을 爲先成立하고 紙質과油質及體裁를完全히 改良하야 名實共히特産品으로 만들기에努力하고잇다 이제朝鮮紙雨傘이란 全州郡의特産物로 年産額八萬餘圓에達하는바 製傘業者總戶數는 一百五十二戶나되며 이에대한 從業員을보다면 六百餘人이라는데 그中 生産業者의 集團部落으로는 全州市街南便으로 約十五町떠러저잇는山城部落이다 이곳全部落民은 全部製傘으로서生計를이여나가는바 이組合이誕生되기前에는 從業員들의 生活은 보잘것이업섯스나 이組合이誕生된後로는 便益이만타고한다 이제이組合의將來方針의 幹部意見을들은바에依하면

一、從來는 生産販賣統制機關이업섯든關係로 業者側에太甚한競爭이잇섯고 또는製品의品質이不良하든것을 改良向上식히는것

二、生産業者의 立場으로보면製品處理에安心할수잇는것

三、從來高利價로材料를購入하든것을 組合에서共同購入하야販價로各生産者에게配付하는것

等으로 大商人의壓迫을밧지안케되는同時에 生産品의處理에對하야서도事不如意하면 組合에委託하고金錢融通을 自由로할수잇스며 材料를共同購入하는關係上廉價로買入할수잇슴으로 從來賣買에게도움이만타고한다 그런데今年四月부터는 附帶事業으로各種細工新製品을 取扱하려고하며압흐로는郡內의 無統制한特産品全般에亘하야統制的機關을두어 品質向上에注力하려라는데 이에對하야一般商工界에서는 이組合今後의活躍에 만흔期待를가지고잇다고하며 그幹部役員은 다음과갓다고한다

▲組合長 李俊鎬 ▲理事 鄭台亮

◇製傘作業의一場面◇

先輩의鞭撻을要望

製傘組合理事鄭台亮氏談

朝鮮紙雨傘은 一百五十餘年間本道特産品으로서 聲價가매우놉핫든것인데 近來業者間에競爭이甚하고 品質이不良하여짐을따라信用이低下하야 販路가縮少되어生産業者는生活困境에 陷입으로이에 느긴바잇서서 生産者의共同利益을增進하고 朝鮮의特産品하나를살여보자는微意에서 本製傘組合을設立하게되엿습니다 本是農業本位인朝鮮에서商工業에對한振興策을講究實現함에잇서서는 直接間接으로困難할것은勿論이오나周圍에서너머도理解가不足한것을發見할때마다 寒心함을마지안습니다 다못이러한初會에 先輩介位의鞭撻과指導가잇기를바랄뿐입니다 (寫眞은鄭理事)

肥料統制案未通過時는 他方途를講究

總督府에서對策考慮

肥料業統制案은 旣報한바와가티 十二日부터議會에서 本格的審理를하고잇는데 全國商權擁護聯盟의同法案反對申請이 直接間接으로影響하야 案議未了의危機性에까지이르게되엇는바 이에對하야總督府當局에서는 그것이農村對策의重要法案이니만치 多少의難關은잇슬지언정 通過되리라고豫測한다하며 萬一에 案議未了가되다하야도 그에相應한 對策을講究할것으로 所期의目的을結局達하게될것이라한다

一、輸移出入에對하야 製造業者의 自主的統制를시킬것

二、價格決定은重要肥料會社의自主的決定에맛기되 當局은그의公正을 圖하기에努力할것

等의 豫備策도考慮하고 잇다는바 이것은法制에依한統制가아님으로觀點을內包하는것이 事實이어서 可及的肥料業統制法案의議會通過를 要望하는터이라한다

奉化棉花講習會

【奉化】奉化郡農會主催로 지난九日奉化公立普通學校에서 五日間棉花講習會를 開催하엿다는데 棉作獎勵方針과 棉花栽培法에對한講習이엿스며 講習生은 面職員、區長、振興組合幹部와 中堅人物等二百餘名으로써 陸地棉을改良하도록 獎勵하고 今年度作付面積四二三町步로 收穫高 四十二萬斤의 目標로써 積極的棉花增産에 棉作을加함과 同時에 棉田作의肥市의 改良指導에注力할한다고한다

榮州金組肥料斡旋

【榮州】慶北榮州邑에 잇는榮州金融組合과 南部金融組合에서는例年과가티各組合員의 農資로서蔘肥만의 貸付하고잇는데 今年은蔘肥를貸付肥料가 一萬一千七百七十包換算代金四千六百九十五圓三十一錢과 醴泉驛에서常地까지의運賃每包九錢五厘의合計運賃一百十一圓八十二錢이라는대 組合別의數字는下와如하다

榮州金組 安母尼亞 七、六五〇叺 配合肥料 一五〇

南部金組 安母尼亞 三、七七〇 配合肥料 一五〇

質疑

一 重複質問말고 一回一問으로 簡單明瞭하게

問 京城에잇는 早布、安東布 織原麻細等의 貿易商住所를알려주옵소서 (大阪金昇宅)

答 京城府三角町金圭燾、京城府樂園洞勝産社等이잇습니다

◇

問 新刊雜誌及單行本都賣商住所와 書籍取引條件을 下敎하여주옵소서(咸南三求 一讀者)

答 書籍都賣商으로 큰것이니 京城에는 업스니 東京商工會議所에무러보시는것이 조흘듯하오며 京城에잇는書店으로서는 本町一丁目大阪屋、本町二丁目日韓書房、鐘路二丁目博文書館等이잇습니다 取引에對하야서는直接照會하야보십시오

◇

問 農家의副業으로서紅花가有利할듯하온데 種子販賣店을下敎하시압소서(江原道三陟郡美南洲)

答 京城府蓬萊町朝鮮副業協會에서斡旋합니다

暴風前夜 (112)

咸大勳 作 / 金熊超 畫

퇴원(退院) (4)

그다음날 아츰 일즉이 혜숙은 한선생이 행여 그날이나도 라올까하고 경성역에를 또나아갓다 그러나 하로종일을 기다려도 한선생의 그림자는 보히지안엇다

『웬일일가?』

혜숙은 초조와 불안속에 천종렬차가 다흘때까지 기달려보앗스나 그는 꿈것내 도라오지안코 말엇다 그리하야 하는수업시 혜숙은 안타가운 가슴을부등켜안고 다시집으로 발길을돌

『그래도 무슨 소식이 잇겟지』

『아주떠나간 사람이 무슨 소식이 잇슬라구...... 그런데내게혹 편지 온것은 업서?』

『아-니 이방으로 가져온것은 업서......』

『그럼 안방에나 와잇나!』

혜숙은 힘업시 문을 열고나아간다 축처진두억개는 맥이풀리지안흔수가 업섯다

『무슨소식이 잇서?』

성희는 혜숙이가 드러오는것을보고 물엇다

『아-모소식도 업서! 암아어데로 아주가신모양이야!』

어본다 얼마뒤에 혜숙은 얼골빗이 창백하게 변해가지고다시성희잇는방으로 도러왓다

『무슨소식이 잇서?』

『응......』

『편지가 왓니!』

『응!』

『무어랫서!』

『아주떠나섯대!』

혜숙의 눈에는 눈물이 고히엇다

『무워?』

『아주떠나섯대』

『어데로......』

『봉천을들려 정처도 업시가신대.』

『뭐?』

『글세 봉천을들려 정처도 업시 가신대ㅡ 자ㅡ이편지를 좀 봐......』

혜숙은 자긔손에 쥐엿든 편지를 힘업시 성희게로 던져준다

『일거 봐도 괜찬어?』

성희는 혜숙이 얼골을 치어다 봣다

『일거봐...... 편지는 읽지도못해서 너무도 서러워서』

혜숙은 성희에게 크게읽어달라는 눈치엿다

『사랑하는 혜숙이ㅡ

경성역을 떠나면서 보낸 편지는 바더보앗슬줄 압니다 나는 지금 북행차를 타고멀리 떠나갑니다 항상 혜숙에게 말하든 바이지만 행복스러울 혜숙이를 그러케 괴로웁게 때친것이 내허물이요 또희망만흔 혜숙이장래를 그르친것도 내허물임을안 나는 혜숙이의 행복을 위하야 멀리 정처업는 이길을 떠납니다 더구나 학교당국에서도 우리사히를 잘아는 모양이니 내가 교단에서기도 북그럽고 또 일반 사회에서 알게되면 여러가지로 나를 욕할것만 가려서 나는 조선에 잇슬수가 업서서 그만 멀리 떠나 갑니다 여하간 늘 말하든 봉천이나 구경하고 나는 멀리 북국으로 방랑 하려하오... 부디혜숙이는 행복되소서...... 그리고 건강하소서!

××역을지나면서 표는씀』

성희가 편지읽는것을 엽헤서 끗까지 듯고잇든 혜숙이는 미칠듯

『아! 한선생!』

하고 소리를 첫다 그리고는 성희손으로부터 편지를 홱 빼서가지고 마루우에 동댕이질을 하며

『오! 알프레트여...... 가시나 잇가?』

하고 소리를첫다.

『내가 행복되라고요 당신업시 내가 어떠케 되여요 네?』

혜숙은 거진 미친사람가텃다.

『당신업는 이조선서 내가 어떠케 행복되여요? 한선생! 당신은 결국에 잇서서 나를 버리고 가시나잇가? 아! 알프레트여! 『라·트라비아타』의 알프레트가당신은 될려해요? 영원히 만나지 못할 『알프레트』가 되여 내 죽음의 최후에도 오지 안흐려 해요?』

혜숙은 지난가을 음악회에서 『라·트라비아타』의 이중창을 부르든 기억이 문득떠올라 어려케 부르지젓다

『알프레트여 나는 가겟서요 가요 당신을 따러가요 북국 그 찬어름장 우에도 힘꼽웨떠는 추주고 살거든 당신이 잇는곳 그어데든지 못갈곳이잇겟서요? 나는 가려해요 나는당신을 따려 어데나 가려해요 나도 당신의 괴로움을 알어요 잘알어요 그려 귀를 어찌하야 나를 만나서 떠난단말슴을 한마듸도안이하시고가버리세요? 네? 당신이업시 당신의 안해 혜숙이는 어떠케 살어요? 그리고 어떠케 행복되여요 네?』

혜숙의 울음소리는 점점 놉하갓다! 어으려진 달빗이 서창으로 고요히 엿보고 잇다。

읽어라! 朝鮮말로쓴 婦人病自宅治療書를

姙娠 못하는婦人은 九十%가子宮病!

本舖醫門部에서는 七大醫學博士께서 자세히쓴自宅治療書를 請求하시는대로 無代進呈中

◎婦人病良藥으로는『命之母』가第一!

=멧가지내용=

◇불의증의원인과 치료법
◇대하증의원인과 치료법
◇월경불순에대한치료법
◇부부가성교에대한주의
◇임신전후의조섭법
◇임신을판단하는법
◇남녀의성병치료법
◇수족냉증에치료법

=여러가지=

無代進呈

命之母本舖

東京市京橋區入舟町

● 天下의料理業諸位여! 惡醉한손님에게 ノーシン(노ー신)을 ●

洗髮料 花王シャンプー(샴푸)

스피-드時代의洗髮料!

●가오샴푸-는감는法이簡單합니다 (少時간으로簡單히감어지고 향구기가조코머리털이쉽게말음)

●가오샴푸-는머리털의健全한成長을도와줌

비듬과때를完全히업새고속살까지淸潔히함과同時에獨特한美髮劑가作用하야서머리털을潤을더하고質을조케합니다

모든洗髮料가오샴푸는貴婦人女學生들을비롯하야男子들도自然的歡迎을박고잇습니다

長髮二回分 斷髮三回分 一個五錢

有名百貨店、雜貨店에잇소

MS156

東京·花王石鹼株式會社長瀨商會·大阪

クラブビシン(구라부비신)

지내가든사람도 도라다보는 이런魅力的인美麗 구라부비신의살빗化粧—

新流行의便利한白粉

○三月十四日낫부터(晝夜二回)特別大興行

料金 大衆 階上 大人三十錢 小人二十錢 階下 大人二十錢 小人十錢

◇RKO社特作全發聲日本版 世界大洪水

世界는有史以來에大地震과大海에

◇유니버살會社超特作無聲 悲劇 復活

◇松竹키네마超特作品 엉터리와시악씨 野村浩將 監督

仁寺洞 電光三三 朝鮮劇場

讀者利用欄

寄宿 京城府...

お好み演劇大合戰 三月十三日より特別サービス二本立

咆哮 炸裂

腕火花を散らし

やくざ系圖

櫻井町 本局 大正館